Любимый город
№ 35 от 9 сентября 2021 г.
Заречный

АТОМНЫЙ. ЛЮБИМЫЙ. НАШ.

7 сентября 1992 года, 29 лет назад, Заречный стал городом областного подчинения – в этот день был издан соответствующий Указ Президиума Верховного Совета Российской Федерации №3472-1. Немного позднее, в апреле 1996-го, по итогам проведённого Рефендума состоялось территориальное слияние города с близлежащими сельскими населёнными пунктами – с. Мезенское, д. Курманка, д. Гагарка и д. Боярка.

А несколько десятилетий назад на месте будущего города атомщиков был вековой лес, именно поэтому сначала Заречный неофициально назывался «посёлок Лесной». Первый документ, с которого принято вести отсчёт истории Заречного – это Распоряжение Совета Министров СССР №5164-Р от 2 июля 1955 года об отводе земель под строительство Белоярской ГРЭС (Государственной Районной Электрической Станции).

Сегодня, по прошествии 66 лет, Заречный – это один из самых молодых городов Свердловской области, в котором все этапы развития неразрывно связаны с историей Белоярской АЭС. Наша летопись хранит трудовой подвиг первостроителей, жар их молодых сердец, их мечты о светлом будущем, большая часть из которых уже воплощена в жизнь. Заречный стараниями нескольких поколений зареченцев стал красивым и уютным, комфортным для жизни городом с неповторимой аурой и высокой культурой. Городом мирного атома, передовых технологий, одним из центров научно-исследовательских разработок. Новый вектор развития Заречному и его инфраструктуре задало строительство на нашей территории инновационных реакторов на быстрых нейтронах с натриевым теплоносителем. Уникальные, не имеющие аналогов в мире энергоблоки Белоярской атомной станции с реакторами БН-600 и БН-800 успешно работают, а наш город по-прежнему связан с БАЭС одной судьбой, шагая по одной дороге и совместно решая многие социально важные задачи, поддерживая молодежь и старшее поколение, реализуя проекты и программы, направленные на стабильность и процветание Заречного, приумножая его добрую славу…

С Днём рождения, Заречный! Благополучия и счастья нашему любимому городу и всем его жителям!

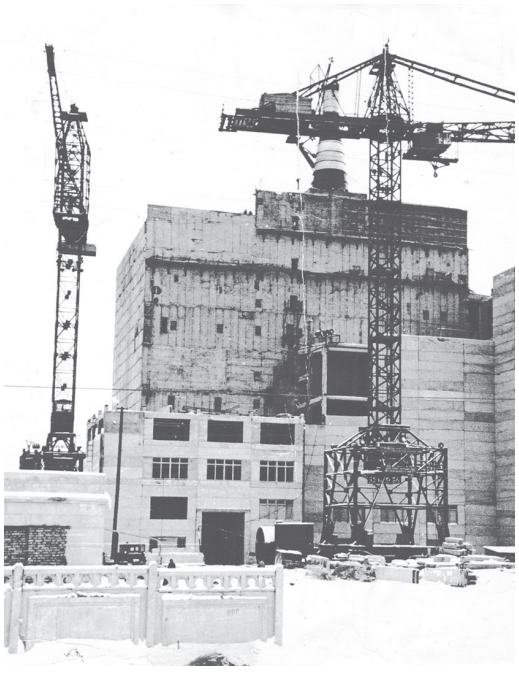

ОФИЦИАЛЬНО

УВЕДОМЛЕНИЕ

о проведении общественных обсуждений проекта технического задания на выполнение работ по теме «Оценка воздействия на окружающую среду (ОВОС) в составе материалов обоснования лицензии (МОЛ) на деятельность по безопасному обращению с радиоактивными отходами на Белоярской АЭС»

В соответствии со ст. 4.6 Требований к материалам оценки воздействия на окружающую среду, утвержденных приказом Минприроды России от 01.12.2020 № 999, и раздела 7 Положения о порядке организации и проведения общественных обсуждений объекта государственной экологической экспертизы, включая предварительные материалы оценки воздействия на окружающую среду планируемой (намечаемой) хозяйственной и иной деятельности на территории городского округа Заречный, утвержденного решением Думы городского округа Заречный от 30.08.2021 № 76-Р, уведомляем о том, что АО «Концерн Росэнергоатом» (Заказчик) подготовлен проект технического задания на выполнение работ по теме «Оценка воздействия на окружающую среду (ОВОС) в составе материалов обоснования лицензии (МОЛ) на деятельность по безопасному обращению с радиоактивными отходами на Белоярской АЭС».

В целях информирования общественности и участников общественных обсуждений проекта технического задания на выполнение работ по теме «Оценка воздействия на окружающую среду (ОВОС) в составе материалов обоснования лицензии (МОЛ) на деятельность по безопасному обращению с радиоактивными отходами на Белоярской АЭС» сообщаем следующее:

1. Заказчик намечаемой деятельности: АО «Концерн Росэнергоатом» (юридический адрес: 109507, Москва, ул. Ферганская, д. 25; ОГРН 5087746119951, ИНН 7721632827, КПП 772101001, тел. **(495) 647-41-50**, факс: **(495) 926-89-30**, e-mail: **info@rosenergoatom.ru**).

2. Орган местного самоуправления, ответственный за организацию общественных обсуждений: Администрация городского округа Заречный, 624251, Свердловская обл., г. Заречный, ул. Невского, д. 3, тел. **(34377) 7-27-05**, факс: **(34377) 7-26-77**, e-mail: **gsp_zar@mail.ru**.

3. Наименование планируемой (намечаемой) хозяйственной и иной деятельности: деятельность АО «Концерн Росэнергоатом» по безопасному обращению с радиоактивными отходами на Белоярской АЭС.

4. Цель планируемой (намечаемой) хозяйственной и иной деятельности: безопасное обращение с радиоактивными отходами на Белоярской АЭС.

5. Место реализации планируемой (намечаемой) хозяйственной и иной деятельности: городской округ Заречный Свердловской области.

6. Планируемые сроки проведения оценки воздействия на окружающую среду: с сентября по декабрь 2021 г.

7. Место и сроки доступности объекта общественного обсуждения:

- http://gorod-zarechny.ru/ (на официальном сайте Администрации городского округи Заречный);

- https://www.rosenergoatom.ru/ (на сайте заказчика планируемой (намечаемой) деятельности АО «Концерн Росэнергоатом»),

а также по следующим адресам:

- Свердловская обл., г. Заречный, ул. Кузнецова, д. 10, здание филиала Центральной городской библиотеки МКУ ГО Заречный «ЦБС»;

- Свердловская обл., г. Заречный, ул. Невского, д. 3, здание администрации городского округа Заречный, кабинет 305.

Сроки доступности для общественности проекта технического задания на выполнение работ по теме «Оценка воздействия на окружающую среду (ОВОС) в составе материалов обоснования лицензии (МОЛ) на деятельность по безопасному обращению с радиоактивными отходами на Белоярской АЭС» – с 09.09.2021 до 18.09.2021.

8. Форма проведения общественных обсуждений – простое информирование.

Форма представления замечаний и предложений – в свободной форме на электронный адрес info@belnpp.ru, а также в журналы для замечаний и предложений по адресам:

- Свердловская обл., г. Заречный, ул. Кузнецова, д. 10, здание филиала Центральной городской библиотеки МКУ ГО Заречный «ЦБС»;

- Свердловская обл., г. Заречный, ул. Невского, д. 3, здание администрации городского округа Заречный, кабинет 305.

Сроки предоставления замечаний и предложений – с 09.09.2021 до 28.09.2021.

Направляя замечания на электронный адрес info@belnpp.ru, заявитель дает свое согласие Заказчику на обработку своих персональных данных с целью рассмотрения поданных замечаний/предложений. Срок, в течение которого действует данное согласие на обработку персональных данных, составляет пять лет с момента направления. Отзыв согласия на обработку персональных данных осуществляется в порядке, установленном частью 2 статьи 9 Федерального закона от 27.07.2006 № 152-ФЗ «О персональных данных».

9. Контактные данные ответственных лиц:

- со стороны Заказчика ПАШАЯН Карина Львовна (тел. **(495)783-01-43**, вн. 22-69; e-mail: **pashayan-kl@rosenergoatom.ru**);

- со стороны Администрации городского округа Заречный КАИРОВА Ксения Константиновна (тел. **(34377) 7-36-56**; e-mail: **kairovakk@gorod-zarehny.ru**).

7 СЕНТЯБРЯ – ДЕНЬ ГОРОДА ЗАРЕЧНОГО

ПРАЗДНУЕМ, НО НЕ ЗАБЫВАЕМ

о мерах безопасности и противодействии инфекции

Мероприятия, посвященные Дню города, в Заречном решено провести в реальном формате. Состоится ежегодный торжественный концерт «Слава созидателям», на котором будут чествовать зареченцев, добившихся в течение года особых успехов в профессиональной деятельности, спорте, творчестве, общественной работе. Для детей и взрослых в субботу будут проведены программы в сквере им. Ю.Б. Муракова за ДК «Ровесник». Основное событие ждет жителей городского округа субботним вечером на городской площади – здесь пройдет большой концерт, финалом которого станет праздничный фейерверк.

Однако даже в праздничном настроении не стоит забывать о мерах противоэпидемиологической безопасности. Угроза распространения коронавирусной инфекции продолжает оставаться весьма насущной, и потому ставшим уже привычными правилам поведения в общественных местах нужно следовать неукоснительно. Защитные маски, достаточная дистанция, использование антисептиков помогут защитить и вас, и окружающих от возможного заражения. Празднуйте, веселитесь, но не теряйте бдительности. И – будьте здоровы!

Информационно-аналитический отдел администрации ГО Заречный

ПЛАН
проведения мероприятий, посвящённых празднованию Дня города

Мероприятия	Дата и время	Место проведения
Книжная подборка «Есть город на карте с названием Заречный» ко Дню города	6 – 15 сентября	филиал Центральной городской библиотеки, ул. Кузнецова, 10
Виртуальное путешествие «Заречный в кадре» (фильмы, снятые в Заречном)	7 сентября	сайт библиотеки
Торжественный концерт «Слава созидателям»	10 сентября 18.00 – 20.00	«ДК «Ровесник» Зрительный зал
Открытый турнир городского округа Заречный по футболу, посвященный Дню города	11 сентября 10.00 – 12.00	футбольное поле МБОУ ДО ГО Заречный «ДЮСШ»
Детская концертная программа, посвященная Дню города	11 сентября 13.00 – 16.00	«ДК «Ровесник» Сквер им. Муракова
Дневная концертная программа, посвященная Дню города «Открывай таланты»	11 сентября 16.00 – 19.00	«ДК «Ровесник» Сквер им. Муракова
Вечерняя концертная программа, посвященная Дню города	11 сентября 19.00 – 22.00	«ДК «Ровесник» Городская площадь
Праздничный фейерверк	11 сентября 21.45	Площадь Победы
Первенство ГО Заречный по теннису, посвященное Дню города	11-12 сентября 9.00 – 18.00	теннисные корты СК «Электрон»

Внимание, во время проведения праздничных мероприятий будет ограничено движение автотранспорта на некоторых городских улицах. Схемы перекрытия размещены на сайте gorod-zarechny.ru и в официальных группах администрации ГО Заречный в социальных сетях.

ЖКХ

ГОРЯЧАЯ ЛИНИЯ ПО ВОПРОСАМ ОТОПЛЕНИЯ

В связи с началом отопительного периода с 15 сентября 2021 года администрацией городского округа Заречный организована «горячая линия» по вопросам подключения жилищного фонда и объектов социальной сферы к системе централизованного теплоснабжения.

Обращаться по названным вопросам можно либо в отдел муниципального хозяйства администрации городского округа Заречный (ответственные: и.о. начальника отдела – **Юлия Витальевна ТЮЛИНА**, контактный телефон **8 (34377) 7-29-31**, главный специалист отдела – **Татьяна Вадимовна БЕЛОГЛАЗОВА**, контактный телефон **8 (34377) 7-21-79**, либо на круглосуточный телефон горячей линии Единой дежурно-диспетчерской службы **8 (34377) 75-112.**

АКТУАЛЬНО

ОБЩЕСТВЕННИКИ ВЫРАЗИЛИ ДОВЕРИЕ ГЛАВЕ ЗАРЕЧНОГО АНДРЕЮ ЗАХАРЦЕВУ В РЕШЕНИИ ВОПРОСОВ РАЗВИТИЯ ГОРОДА

8 сентября члены Общественной палаты Заречного провели встречу с Главой городского округа Андреем ЗАХАРЦЕВЫМ и председателем Думы Андреем КУЗНЕЦОВЫМ. Темой беседы стал прошедший в конце августа в Москве Форум городов особого научно-технического потенциала.

Напомним, в Форуме городов, проходившем 25–26 августа в Москве под патронажем «Росатома», впервые приняли участие представители таких крупных компаний как «Роскосмос», «Норникель», «Северсталь», РЖД и «Ростех». Выяснилось, что порядка 500 городов разных корпораций испытывают схожие проблемы, решить которые можно только в партнерстве друг с другом и с государством.

Кроме того, в 2023 году перестанет работать механизм, позволяющий корпорациям перераспределять свои налоговые платежи в пользу регионов присутствия. Значит нужно на уровне федерации обратить внимание на этот вопрос и либо сохранить, либо ввести новые механизмы поддержки городов присутствия атомной отрасли и других участников консолидированной группы налогоплательщиков.

«*Развитие наших технологий, значительное увеличение жизненного цикла наших объектов формулирует перед нами серьезную задачу — обеспечить производство на весь период работы квалифицированными сотрудниками и, что очень важно, обеспечить для них комфортные условия для жизни и самореализации. Нам нужны люди, и мы всерьез задумались над тем, как обеспечить на государственном уровне системное развитие наших городов*, — сообщил директор департамента по взаимодействию с регионами «Росатома» **Андрей ПОЛОСИН.** — *Государственная модель развития атомных технологий демонстрирует свою эффективность. Назрела необходимость формирования сходной государственной модели, которая позволит нашим городам развиваться опережающими темпами, создавая тем самым и условия для развития технологий. Необходимо изменить понимание того, что мы делаем, увеличить горизонт планирования. Перейти от тактики решения текущих задач к стратегическому планированию будущего*».

По итогам форума был подписан меморандум о сотрудничестве с депутатами Госдумы и принято решение сформировать рабочую группу в нижней палате нового созыва, которая займется решением проблем развития городов присутствия крупных высокотехнологичных компаний.

Представители общественности Заречного, выслушав информацию о проблематике и итогах Форума, согласились с тем, что атомным городам необходимо присвоение особого статуса либо иной формат взаимодействия с Госкорпорацией «Росатом» и государством для дальнейшего развития. А также выразили Главе городского округа Заречный **Андрею ЗАХАРЦЕВУ** доверие в решении данного вопроса в дальнейшем.

ПОДАРОК В ДЕНЬ РОЖДЕНИЯ

7 сентября в день рождения Заречного на нечетной стороне улицы Ленинградской высажены 82 молодых деревца – ели, лиственницы, остролистные клены, дубы и кедры. Акция «Зеленый город» объединила представителей Думы, Белоярской АЭС, Института реакторных материалов, БАЭС-Авто, УралАЭР, Акватеха, Управления образования, ЦКДС «Романтик» и других организаций. Деятельное участие в формировании аллеи вдоль новой пешеходной зоны приняли Почётные граждане Заречного **Людмила ФОКИНА** и **Виктор ПЕРЕХОЖЕВ,** а также Глава городского округа Заречный **Андрей ЗАХАРЦЕВ** и председатель Думы **Андрей КУЗНЕЦОВ.** Профессионально руководили процессом эколог администрации **Ксения КАИРОВА** и руководитель школьного лесничества «Кедр» **Александр ВАГАНОВ** вместе со своей юной командой.

Деревца сажали по науке, бережно, и первое время зелёным новосёлам будет уделено повышенное внимание – планируется организовать их полив, чтобы они хорошо прижились на новом месте.

Саженцы предоставило предприятие «Белоярская АЭС-Авто» в рамках компенсирующей высадки (вместо 4 вырубленных деревьев высажено 82 новых). А организовала мероприятие Общественная палата Заречного: как рассказала зампредседателя ОП **Татьяна ВОЛОХОВА,** идея была в том, чтобы не просто привлечь к акции внимание всех неравнодушных жителей и первых лиц города, но и обеспечить заботливыми «родителями» каждое деревце. Инициатива нашла широкий отклик, значит можно надеяться, что новая аллея по улице Ленинградской много лет будет радовать нас зелёными кронами.

Спасибо всем, кто внёс свою лепту в проведение этой замечательной акции, за необычный финальный зелёный аккорд в благоустройстве одной из самых оживленных улиц Заречного и прекрасный подарок ко Дню рождения нашего любимого города!

Оксана КУЧИНСКАЯ

БЛАГОУСТРОЙСТВО

ЧТОБЫ НЕ МЕШАТЬ УЧЁБЕ: ВОЗЛЕ ШКОЛ РАБОТЫ ЗАВЕРШАЮТСЯ

Работы около образовательных учреждений подрядные организации перед началом учебного года постарались ускорить, чтобы никакие внешние раздражители не мешали учащимся постигать новые знания.

Так, спортивная площадка у школы № 7 полностью готова и в ближайшее время будет передана на баланс школы как эксплуатирующей организации. Завершающий этап работ в кратчайшие сроки сумел организовать и провести подрядчик ООО «Восток-Энергосервис».

Качественный прорыв имеет место и на спортплощадке у СОШ № 1 – по состоянию на 31 августа здесь уложено зеленое покрытие поля, закуплены малые архитектурные формы и резиновое покрытие для беговой дорожки. Подрядная организация ООО «Экологичные дорожные технологии» намерена завершить работы к концу сентября.

По ремонту улицы Свердлова позиция заказчика сразу была категоричной – до 1 сентября подготовить территорию, прилегающую к школе № 4, к комфортному прохождению учащихся и педагогов. Подрядчик ООО «АвтодорСтрой» условия выполнил – до начала учебного года к школе оборудован тротуар, на проезжую часть нанесена разметка.

Информационно-аналитический отдел администрации ГО Заречный

НАШИ ДЕТИ

«АТОМНАЯ» ПРЕМЬЕРА

29 августа в Санкт-Петербурге завершилась «Литературная смена» для победителей III Международного конкурса «Атомный Пегасик». Её итогом стала премьера спектакля «Урок. Достоевский», созданного за две недели творческого интенсива режиссером Дмитрием БИКБАЕВЫМ.

Проект организован Фондом «АТР АЭС» при поддержке Госкорпорации «Росатом», проекта «Школа Росатома» и Концерна «Росэнергоатом».

В этом году летний обучающий интенсив «Литературная смена», организованный Фондом «АТР АЭС», проходил с 16 по 30 августа в Санкт-Петербурге. Его участниками стали 40 детей из городов расположения АЭС России и Беларуси, во время интенсива они учились писать стихи и рассказы, обучались актерскому мастерству и живописи, посещали поэтические вечера, творческие встречи и экскурсии.

«*За две недели работы с ребятами мы поставили полуторачасовой драматический спектакль. Дети смогли проявить себя как актеры и музыканты. Это ценный опыт, какую бы профессию они не выбрали в будущем*, – отметил режиссер, ведущий мастер сцены **Дмитрий БИКБАЕВ.** – *Особенно ценно, что в этом спектакле с ребятами играл известный актер и журналист **Сергей МАЙОРОВ.** Некоторым из них он уже предложил участие в одном из своих проектов, поэтому, возможно, для кого-то из ребят этот спектакль станет началом чего-то грандиозного*».

В основу спектакля «Урок. Достоевский» вошли отрывки произведений русского классика, а также фрагменты рассказов участников «Литературной смены». Все роли в спектакле также исполнили участники летнего интенсива – победители конкурса в номинации «Лучший актер страны Росатом», которыми в числе нескольких ребят стали двое зареченцев – **Матвей ВОРОНЧИХИН** и **Полина ОВЦЫНА.**

Кроме того, в рамках показа спектакля прошло торжественное награждение участников «Литературной смены». Призы и грамоты ребятам вручали почетные гости – представители органов законодательной власти, Госкорпорации «Росатом» и Концерна «Росэнергоатом», писатели, музыканты и партнеры проекта.

«*Атомный Пегасик» проводится уже третий раз. Мы гордимся тем, что благодаря этому проекту, многие ребята серьезно выросли в профессиональном плане. Мы уже видим плоды своей работы в результатах нашей детей!*» – рассказала ответственный секретарь Фонда «АТР АЭС» **Светлана ЧУРИЛОВА.**

Полина ОВЦЫНА, «Лучший актёр страны Росатом», участник «Литературной смены»:

– Данный проект – это, в первую очередь, колоссальнейший опыт для меня. Я поработала на сцене театра имени Комиссаржевской вместе с актером Сергеем МАЙОРОВЫМ, сотрудничала с известным режиссёром Дмитрием БИКБАЕВЫМ. В конце концов, просто познакомилась с замечательными людьми!

Мы посещали множество интересных экскурсий в Питере. Больше всего мне запомнилась экскурсия в музей Достоевского, мы пришли в его съемную квартиру. Нам рассказывали абсолютно бытовые вещи из его жизни, это сильно растрогало меня и задело струнки моей души.

Полученные знания и навыки, несомненно, мне пригодятся. После поездки в Санкт-Петербург, погрузившись в творческую жизнь на 2 недели, я серьезно задумалась о карьере актрисы театра. К тому же, Сергей МАЙОРОВ предложил мне стать ведущей одного из выпусков его нового шоу на НТВ!

ФОТОФАКТ

И ВОЛНЫ, И ВЕТЕР...

В Заречный после трехлетнего перерыва вернулся один из самых эффектных водных видов спорта.

4 и 5 сентября Пятый этап чемпионата Уральского федерального округа «Кубок уральских озер» в дисциплине Класс-SB20 собрал на Белоярском водохранилище 16 команд с Урала и не только. Как отметили участники гонок под парусами, погодные условия их порадовали, ведь для яхтсмена главное – крепкий свежий ветер.

По итогам двух дней соревнований лидером стала сборная Челябинска и Березовского «Три капитана». Екатеринбургские команды разделили второе и третье места: серебро у экипажа «Трое из ларца», а бронза у «Матрёшек», где капитан яхты девушка **Наталья КРАВЕЦ.**

Кроме того, 4 сентября в Заречном впервые прошло Открытое Первенство Белоярской АЭС по гребле на лодках-драконах. В соревнованиях приняли участие 6 команд, в составе которых было по 10 гребцов на веслах, рулевой и барабанщик. Дебютантами на столь необычном плавсредстве стали юные спортсмены ДЮСШ: наравне со взрослыми и уже опытными гребцами ребята показали достойный результат: 5 место из 6.

По итогам Первенства лучшими стали гребцы РЦ-3 БАЭС с капитаном **Георгием СТАРИЦИНЫМ**, второе место у ТЦ-3 (капитан **Дмитрий ЕМЕЛЬЯНОВ),** третье – у команды химцеха под предводительством **Яны ПАВЛИКОВОЙ,** единственной девушки среди капитанов.

Как рассказали организаторы соревнований, в этом сезоне драконов в акватории Белоярского водохранилища мы больше не увидим. Зато к следующему сезону будут готовиться основательно – соревнований будет больше, и они станут еще зрелищнее.

По материалам БелКТВ

СПОРТ

ТРУДНАЯ ПОБЕДА

Нелегкую победу одержал зареченский СК «Феникс» 4 сентября в матче Чемпионата Свердловской области. Игра с ирбитским «Уралом» проходила в вязкой борьбе с редкими голевыми моментами. Первый тайм закончился нулевой ничьей. Во второй половине игры обе команды имели нечастые возможности для взятия ворот соперника, но отличиться удалось лишь «Фениксу» после удара **Олега СОКОЛОВА.** Его единственный мяч и позволил нашим игрокам преподнести подарок болельщикам и всем зареченцам ко Дню города.

Следующий матч состоится **12 сентября в 15.00 на стадионе «Электрон».**

СК «Феникс» будет принимать лидера Чемпионата – сухоложский «ФОРЭС». Болеем за наших!!!

Вниманию
получателей пенсий и пособий!

Служба доставки пенсий и пособий на дом сообщает о досрочной выплате пенсий в сентябре.
График доставки следующий:

6, 7	6 сентября
8, 9	7 сентября
10, 11	8 сентября
12, 13	9 сентября
14, 15	10 сентября
16, 17	11 сентября
18, 19	13 сентября
20, 21	14 сентября
22, 23	15 сентября
24	16 сентября

Вопросы можно задать по телефонам:
8 (34377) 7-62-98; 7-62-99.

БЕЛОЯРСКАЯ АЭС ИНФОРМИРУЕТ

РАДИ ЭКОНОМИИ ВРЕМЕНИ И СРЕДСТВ

Инженер отдела пожарной безопасности Белоярской АЭС **Александр СОКОЛОВ** разработал устройство, позволяющее существенно сократить трудоемкость операции при ремонте электропривода.

Разработка «экстрактор контактов» позволяет во время ремонта электропривода за несколько секунд извлечь контрольные и силовые контакты из штекерного разъема. Один новый инструмент позволяет заменить два иностранных аналога.

Инструмент полностью изготовлен на Белоярской АЭС в цехе централизованного ремонта и в отделе подготовки и проведения ремонтов. Изобретение позволяет экономить на каждом приборе до 14 тысяч рублей.

Только на третьем энергоблоке Белоярской АЭС используется шесть таких устройств.

«За основу мы взяли иностранный инструмент и улучшили его, добавив сменные насадки под силовые и контрольные контакты. Пока экстрактора не было, извлечением контактов занималось два человека, и на это уходило примерно 3 минуты. Сейчас с задачей справляется один специалист за несколько секунд. Кроме того, так мы исключаем риски повреждения контактов и клемм. Я передал чертежи инструмента другим нашим цехам и отделам, а в будущем, думаю, опыт перейдёт и на другие атомные станции», — рассказал автор изобретения Александр СОКОЛОВ.

ПОЛНОСТЬЮ ОБНОВЛЁН ПАРК СЛУЖЕБНЫХ АВТОБУСОВ

14 новых автобусов для перевозки персонала Белоярской АЭС вышли на служебные маршруты. Среди них 10 больших городских автобусов марки «МАЗ» и четыре автобуса малого класса с конвейера Павловского завода. Атомная станция приобрела их в рамках реализации программы модернизации транспортных услуг, которую инициировал Концерн «Росэнергоатом». Приобретённые автобусы переданы в дочернюю организацию атомной станции ООО «Белоярская АЭС-Авто».

Вместительность больших автобусов — 102 человека, они обслуживают служебные маршруты 17, 18 и 21, осуществляющих ежедневную перевозку атомщиков на работу и обратно. Автобусы поменьше вмещают 50 человек, на них перемещаются работники учебно-тренировочного центра, объектов промплощадки 4-го энергоблока, кроме этого, их используют в качестве дежурного транспорта для оперативного персонала.

«Новые автобусы соответствуют самым современным требованиям безопасности: в машинах установлены трекер мониторинга GPS-Глонасс для контроля местоположения, а также система видеонаблюдения. Важно, что экологический класс приобретённых автобусов соответствует стандарту «Евро-5», позволяющего существенно сократить содержание вредных веществ в выхлопных газах», — подчеркнул генеральный директор ООО «Белоярская АЭС-Авто» **Сергей КРИВОШЕИН**.

Ежедневно с полседьмого утра и почти до часу ночи каждый служебный автобус Белоярской АЭС проезжает по городу и промзоне около 120-150 километров, а каждый работник проводит в нём в среднем по 20 минут в день, это примерно 82 часа в год, и, конечно, важно, чтобы это время проходило безопасно и комфортно.

ПОДАРКИ ДЛЯ ШКОЛЬНИКОВ

Традиционно в День знаний Белоярская АЭС вручила подарки школьникам Заречного.

494 зареченских первоклассника получили от градообразующего предприятия полезные наборы для учёбы, куда входит альбом для рисования с авторским дизайном, акварельные краски, ручка, магнитная закладка и шоколад. Кроме этого, в каждом подарке было послание-обращение директора атомной станции **Ивана СИДОРОВА:** «Сегодня ты открываешь дверь в удивительный большой мир. Первый год учёбы станет годом новых знакомств, новых привычек и новых знаний. Теперь ты ходишь в школу, и у тебя появились настоящие взрослые обязанности. Нужно приходить вовремя в класс, внимательно слушать учителя, выполнять задания. Сначала многое будет казаться сложным: написать ровный ряд букв, выучить правило или сосчитать числа. Но не бойся сложностей! Преодолевая их, ты становишься умнее, и каждое твоё усилие – это вклад в собственное будущее».

Также Белоярская АЭС поздравила с началом учебного года Атомклассы города в общеобразовательных школах № 1 и № 3 и вручила брендированные ежедневники, флешки и ручки. В новом учебном году 80 старшеклассников выбрали для себя углублённое изучение физики и ядерных технологий. По статистике, две трети учеников Атомкласса в дальнейшем поступают на профильные специальности атомной отрасли.

ВЫБОРЫ 2021

БУДНИ ИЗБИРКОМОВ

С 1 сентября начали работу участковые избирательные комиссии. Участки открыты ежедневно: в будни – с 16.00 до 20.00, в выходные – с 10.00 до 14.00. А в дни голосования – 17, 18 и 19 сентября – с 8.00 до 20.00.

Все комиссии обеспечены средствами индивидуальной защиты: масками, перчатками, антисептиками, халатами, пластиковыми защитными экранами (для лица и для рабочих мест). Каждый участок будет оснащен видеокамерами или видеорегистраторами.

В эти дни участковые избиркомы будут заниматься информированием избирателей о выборах. С 8 сентября - вести работу со списком избирателей, в т. ч. по уточнению содержащихся в нем сведений. А с 8 по 13 сентября - принимать заявления о включении избирателя в список избирателей по месту нахождения и заявления об аннулировании включения избирателя в список избирателей при проведении выборов депутатов Государственной Думы Федерального Собрания РФ восьмого созыва и Законодательного Собрания Свердловской области.

***

Бюллетени для голосования на выборах депутатов Думы ГО Заречный седьмого созыва сданы в печать. Всего напечатают 20 000 бюллетеней – по 4000 для каждого избирательного округа. Это примерно 80% от общей численности избирателей, зарегистрированных на территории ГО Заречный.

До 13 сентября Заречная городская ТИК передаст их окружной избирательной комиссии по выборам депутатов Думы ГО Заречный. А затем, до 15 сентября, бюллетени получат участковые избирательные комиссии.

Бюллетень будет формата А3, белого цвета, причем с лицевой стороны – зеленая фоновая сетка (тангирная) как одна из степеней защиты от подделок.

Важно: в бюллетене для голосования на выборах депутатов Думы ГО Заречный нужно поставить не более 4 отметок напротив тех кандидатов, которых хотите поддержать. Четверо набравших наибольшее число голосов в каждом из 5 четырехмандатных избирательных округов станут депутатами местной Думы. Всего в представительном органе 20 мандатов.

Заречная городская ТИК

ЕСТЬ ВОПРОС? ЗВОНИТЕ!

В Центре общественного наблюдения Свердловской области работает горячая линия. Задать любой вопрос об организации и проведении избирательной кампании, сообщить о возможных нарушениях законодательства о выборах можно по номеру **8 (800) 700-40-96** по будням с 9.00 до 18.00 ч.

Требуются
КОМПЛЕКТОВЩИКИ и УПАКОВЩИЦЫ(ки).
Оплата от 40 000 руб.
Доставка служебным транспортом.
Гибкий график
(ночные и дневные смены на выбор).
Белая зарплата, оплата ЕЖЕНЕДЕЛЬНО!
Телефон или WhatsApp:
8-995-389-34-80

ГАЗЕТА «ЛЮБИМЫЙ ГОРОД» В СВОБОДНОМ ДОСТУПЕ

- в телецентре (ул. Алещенкова, 22А)
- в супермаркете «Перекрёсток» (ул. Ленинградская, 9)
- в аптеке «Живика» возле ТЦ «Галактика» (ул. Ленинградская, 9)
- в бассейне «Нептун» (ул. Кл. Цеткин, 16)
- в магазине «Мясоед» (ул. Курчатова, 25/2)
- в магазине «Стимул» (ул. Таховская, 7Б)
- в отделе периодики на 2 этаже Дома торговли (ул. Курчатова, 17)
- в магазине «Книги» (ул. 9 Мая)
- в ДК «Ровесник» (ул. Ленина, 11)
- в библиотеке (ул. Кузнецова, 10)
- в магазинах с. Мезенское, д. Курманка, д. Гагарка, д. Боярка, мкр. Муранитный

БЕСПЛАТНО!
СПРАШИВАЙТЕ ПО ЧЕТВЕРГАМ!

ВЫБОРЫ В ДУМУ ГО ЗАРЕЧНЫЙ СЕДЬМОГО СОЗЫВА

1*

2*

3*

4*

5*

6*

7*

8*

9*

10*

11*

12*

13*
ИВАНОВ
Иван
Геральдович

14*

15*

16*

* Печатная площадь для целей агитации предоставлена на безвозмездной основе

№ 35 (2077) от 9 сентября 2021 г.
Любимый город Заречный
16+
Газета зарегистрирована в Управлении Федеральной службы по надзору в сфере связи, информационных технологий и массовых коммуникаций по Уральскому федеральному округу
Свидетельство о регистрации **ПИ № ТУ66-01682**
Учредитель: Администрация ГО Заречный
Главный редактор: **О.М. КУЧИНСКАЯ**
Адрес редакции и издателя:
624250, г. Заречный, ул. Алещенкова, 22А,
МАУ ГОЗ «Городской телецентр»
Журналисты:
7-11-41, 71334@list.ru
Рекламный отдел:
7-55-85, 75585@list.ru

В соответствии с Законом РФ «О средствах массовой информации» редакция за СОДЕРЖАНИЕ рекламы ответственности НЕ НЕСЕТ, а также может не во всем разделять точку зрения авторов публикаций, не гарантирует публикацию всех материалов, не рецензирует их и не возвращает.
Полное или частичное воспроизведение материалов допускается только с разрешения редакции газеты «Любимый город Заречный».

Отпечатано в типографии: ГУП СО «Монетный щебеночный завод» СП «Березовская типография» г. Березовский, ул. Красных героев, 10. Подписано в печать 8 сентября 2021 года, по графику в 06.00, фактически в 08.00. Заказ № 2217 — Тираж 1500 экз. Распространяется бесплатно.