Любимый город
№ 50 от 22 декабря 2022 г.
Заречный

**Первый заместитель главного инженера по эксплуатации Белоярской АЭС Илья ФИЛИН про выбор профессии рассказывает так: *«Всё шло от семьи. Родители всю свою трудовую деятельность посвятили энергетике. Отец прошёл все блоки: начинал с ЦЦР на первой очереди, затем — старший оператор группы перегрузки на энергоблоке №3, далее — 4 энергоблок. Тоже старший оператор, и тоже группа перегрузки топлива. Мама — техник в реакторном цехе №2. Ещё ребенком я постоянно слышал, с каким увлечением родители разговаривают о работе. И в компании, и между собой. И как-то так и пришёл к выводу – только в атомную энергетику...»***

**На Белоярской атомной электростанции Илья Александрович работает уже 30-й год.**

Фото: Белоярская АЭС

# «УСПЕХ – ЭТО РЕЗУЛЬТАТ КОМАНДНЫХ ДОСТИЖЕНИЙ И ЛИЧНОГО УПОРСТВА»

Путь Ильи ФИЛИНА в энергетике начался в реакторном цехе № 2 Белоярской АЭС, где он прошел все должности от оператора реакторного отделения по парогенераторам до заместителя начальника реакторного цеха № 2 по эксплуатации. Затем был назначен на должность заместителя главного инженера по эксплуатации третьей очереди. Как сказано в производственной характеристике, «внес личный вклад в выполнение задач и работ, являющихся составной частью при выполнении плана по выработке электроэнергии без потери качества и без снижения достигнутого уровня безопасности».

С 2022 года Илья Александрович трудится в должности первого заместителя главного инженера по эксплуатации.

Свой личный вклад в энергетику Илья ФИЛИН рассматривает исключительно как общее достижение: *«Я прошел всю оперативную цепочку в РЦ-2. И с самого первого дня работы уже твердо знал: личный успех неразрывно связан с общим успехом. Есть успех вахты, цеха, подразделения. Это — самое важное. Естественно, на фоне общего успеха всегда можно выделить наиболее отличившихся, что регулярно и делаем. Из самых ярких командных достижений запомнилось включение в сеть энергоблока №4. Но, подчеркну, все достижения в атомной энергетике — результат сугубо командных усилий».*

Под непосредственным руководством Ильи Александровича успешно решались многие вопросы, что не раз напрямую влияло на своевременное выполнение задач по ремонту оборудования и повышение надежности эксплуатации энергоблоков Белоярской АЭС. За годы работы на Белоярской атомной станции Илья ФИЛИН зарекомендовал себя высококвалифицированным специалистом, компетентным, инициативным и ответственным руководителем, проявляющим заботу о людях, организаторские способности и такие ценные качества, как умение видеть перспективу, стремление к новому, настойчивость к достижению поставленных целей.

За свои профессиональные успехи Илья ФИЛИН имеет ряд наград от Концерна «Росэнергоатом» и Госкорпорации «Росатом», в том числе серебряную медаль «За заслуги в повышении безопасности атомных станций», Знак отличия «За заслуги перед атомной отраслью» 3 степени. В 2017 году Илья Александрович стал Лауреатом программы отраслевых номинаций «Человек года «Росатома».

Много времени Илья ФИЛИН посвящает подготовке будущего персонала Белоярской АЭС, активно работает со студентами Уральского федерального университета им. Б.Н. Ельцина, выступает с профориентационными лекциями перед 5-курсниками УрФУ, ведёт дипломы и курирует прохождение преддипломной практики на атомной станции – и уже вырастил 8 дипломированных специалистов.

*«Атомная энергетика охватывает практически весь круг технических и экономических направлений. Если с точки зрения человеческих качеств — нам нужны ответственные командные «бойцы», которые будут твердо знать, что их личный успех не будет сиюминутным и мгновенным, а станет результатом командных достижений и личного упорства. Росатом выстроил целую систему карьерного роста для всех желающих работников*, – считает Илья ФИЛИН. – *Пусть это звучит несколько громко, но нужны патриоты, способные идти вперед даже тогда, когда очень тяжело, поскольку сейчас стало наиболее очевидно, что успех атомной отрасли (и, соответственно личный успех), неразрывно связан с успехами нашей страны».*

Ещё одно направление работы Ильи ФИЛИНА – в качестве депутата Думы городского округа Заречный.

*«Дума задает вектор развития городского округа, в первую очередь — на благо жителей. Если покопаться в памяти и сопоставить, каким город был и каким стал, то искренне надеюсь, приятных эмоций будет довольно много,* – говорит Илья Александрович. – *В Думе также очень важна командная работа. Вполне логично, что у каждого народного избранника есть круг вопросов, которые он бы хотел «продвинуть». Но при этом мы, как депутаты, понимаем, что вектор усилий должен суммироваться так, чтобы не было топтания на месте.*

*Становятся важны такие качества, как уважение, терпение, сдержанность, короче — дипломатия в чистом виде. Но при этом нельзя оставаться глухим к вопросам отдельных жителей. Благодаря подобным вопросам в разное время получилось организовать вывоз мусора (включая отходы животноводства, варварски сброшенные на территории бывших складов) с территории бывшей воинской части на Муранитке, там же — убрали часть забора, которая закрывала обзор как пешеходам, так и водителям, заменили окна одной из жительниц, да и с вывозом ЖБО вопрос «приземлили» максимально цивилизованно. Все это — результат непосредственного взаимодействия с администрацией города и с Главой лично, которые никогда не бросают один на один с проблемами. Следующий этап — установка видеонаблюдения на Муранитке, над чем сейчас работаем...»*

За что бы ни брался Илья ФИЛИН, дело он доводит до конца. Свой личный источник энергии для жизни, для активной деятельности Илья Александрович не скрывает: *«Я знаю, для кого я живу и работаю: это моя семья и наш любимый город».*

В канун Дня энергетика зареченец, баэсовец, депутат Илья ФИЛИН обращается ко всем жителям Заречного, поскольку считает, что у нас в городе нет непричастных к энергетике: *«Дорогие друзья! Хочу искренне пожелать здоровья, успеха и благополучия вам и всем вашим родным и близким! Пусть в ваших семьях царят мир, любовь и достаток! С Днем энергетика! С наступающим Новым годом! Прорвемся!»*

**Оксана КУЧИНСКАЯ**

## ИТОГИ НЕДЕЛИ

### ЗДРАВООХРАНЕНИЕ

В городском округе Заречный с 12 по 18 декабря новой коронавирусной инфекцией заболело 87 человек, в том числе 3 ребенка.

Напоминаем: самой действенной мерой в борьбе с COVID-19 по-прежнему остается вакцинация.

Прививка ставится бесплатно по записи.

Записаться можно через регистратуру МСЧ №32 по номеру **8 (34377) 3-55-88** или на портале **registratura96.ru.**

Будьте здоровы! Берегите себя и своих близких!

### ЖКХ И БЛАГОУСТРОЙСТВО

По сообщению МКУ «ДЕЗ», на минувшей неделе проводилась уборка проезжей части городского округа Заречный, включая мкр. Муранитный и сельскую территорию – д. Курманку, д. Гагарку, д. Боярку и с. Мезенское.

Сотрудники подрядной организации регулярно убирают снег с улиц городского округа, остановочных комплексов, пешеходных переходов, карманов, стоянок и тротуаров. За неделю на полигон вывезено 1178 куб. метров снега. Продолжаются работы по обработке дорог противогололедными материалами.

По информации МКУ «ДЕЗ», проведены работы по вывозу мусора с контейнерных площадок с трёх кладбищ городского округа Заречный (включая с. Мезенское).

***

Сотрудники подрядных организаций в ежедневном режиме убирали снег и посыпали пешеходные переходы и остановочные комплексы.

На минувшей неделе почищены от снега и обработаны противогололедными материалами территория у памятника Петру и Феврония, Таховский бульвар, пешеходная дорожка и тротуары в ЖК «Лазурный берег», пешеходные дорожки между почтой и ул. Ленина, 26, смотровая площадка и спуск к гидроузлу, сквер на пересечении улиц Ленинградской и Курчатова, пешеходная зона от почты до МСЧ №32, тротуар у музыкальной школы, новая пешеходная зона на ул. Кузнецова, тротуар к городскому телецентру.

Почищен снег на тротуаре в Таховском проезде и вблизи него, дворовая территория по ул. Комсомольской, 12, пешеходные дорожки в лесопарковой зоне ул. Ленина и ул. Курчатова, аллея по ул. Курчатова и от гостиницы «Малахит» и зона набережной.

Помимо этого, очищены лестницы во дворах ул. Алещенкова, 11, ул. Кузнецова, 1, 3, 5, ул. Курчатова, 23, также лестницы на общегородской территории по ул. Кузнецова, ул. Курчатова и ул. Островского у медсанчасти.

На бульваре Алещенкова выполнены аналогичные работы по сдвиганию снега, проведены работы по обработке противогололедными материалами, почищены урны, в том числе от снега.

На протяжении всей минувшей недели дворники в ежедневном режиме очищали урны от мусора на всей общегородской территории, приводили в порядок территории возле контейнерных площадок, посыпали тротуары и пешеходные дорожки.

***

Продолжается строительство дороги от перекрестка ул. Энергетиков-Победы до поворота к зданию городской котельной. На прошлой неделе выполнено: армирование и устройство фундаментной плиты КНС, разработка траншей канализации от камеры сухого колодца, песчаная подготовка основания, подготовка труб к укладке, спуск труб в траншею и обратная засыпка труб песком с уплотнением.

***

В декабре из емкости д. Курманки вывезено 1310 кубометров жидких бытовых отходов. По информации МУП «Единый город», вывоз ЖБО производится в штатном режиме, разливов не допущено.

На прошлой неделе специалисты предприятия выполнили 6 заявок жителей многоквартирных домов. Проводили контроль за работой водопроводных сетей и скважин.

***

Сотрудники АО «Акватех» на минувшей неделе провели плановые объезды и осмотры территорий и оборудования скважин Гагарского МПВ, выполнили работы по техобслуживанию оборудования скважин.

Проводили работы по монтажу нового водопроводного колодца по улице Мира, 22, по устранению трех технологических нарушений (подпоры) на наружных инженерных сетях водоотведения по улице Победы, 7, ул. Курчатова, 45, ул. Таховская, 5; выполняли текущие и капитальные ремонты насосного оборудования, установленного в объектах АО «Акватех» (очистные сооружения канализации, КНС и др.).

Также выполнили регламентные работы в канализационных насосных станциях г. Заречный – осмотр, промывку приемных отделений и очистку насосов.

### БЕЗОПАСНОСТЬ

Сотрудники городского Центра спасения продолжают ежедневные рейды по акватории Белоярского водохранилища и замеры толщины льда.

Напоминаем, что лёд Белоярского водохранилища непредсказуем и опасен из-за теплых течений сбросных каналов энергоблоков БАЭС.

В беседах спасатели обращают внимание рыбаков на направление ветра. Теплая вода со сбросных каналов идет по верхней части водохранилища. Как только направление ветра меняется, вода на глазах начинает размывать лед. К тому же ледовый покров образуется неравномерно.

В очередной раз призываем зареченцев и гостей города к благоразумию – не выходите на лед Белоярского водохранилища! Не подвергайте свою жизнь опасности! Помните – вас ждут дома!

Уважаемые родители! Уделите особое внимание безопасности детей! Проведите профилактические беседы о недопустимости выхода на лед и не оставляйте их без присмотра!

**Информационно-аналитический отдел администрации ГО Заречный**

## 22 ДЕКАБРЯ – ДЕНЬ ЭНЕРГЕТИКА

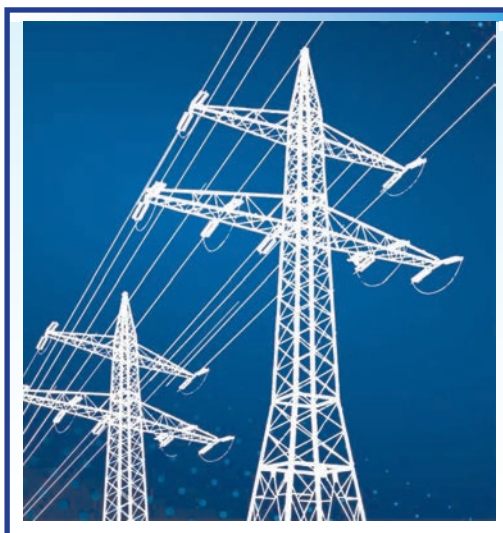

### УВАЖАЕМЫЕ ВЕТЕРАНЫ И РАБОТНИКИ ЭНЕРГЕТИЧЕСКОЙ ОТРАСЛИ!

**От всего сердца поздравляю вас с профессиональным праздником – Днём энергетика!**

Энергетика — одна из важнейших отраслей экономики, имеющая ключевое значение как для развития нашего городского округа, так и для развития страны.

Вы можете гордиться своей причастностью к делу, которое притягивает к себе самых надежных людей.

Люди, которые работают в этой отрасли, являются высокопрофессиональными специалистами, обеспечивающими стабильное и безопасное энергоснабжение. Ответственное отношение к делу позволяет вам успешно решать производственные задачи, ведь вы убеждены, что в вашей работе нет мелочей.

Пусть ваши опыт, знания и целеустремленность будут подспорьем для укрепления достигнутых результатов и хорошим стартом для будущих начинаний.

Желаю вам новых открытий в том деле, которому вы себя посвятили, крепкого здоровья, семейного благополучия и неисчерпаемой энергии!

**Глава ГО Заречный**
**А.В. ЗАХАРЦЕВ**

## С ЗАСЕДАНИЯ ДУМЫ

**15 декабря Дума на внеочередном заседании утвердила во втором чтении бюджет городского округа Заречный на 2023 год и плановый период 2024 и 2025 годов.**

На следующий год согласованы следующие бюджетные параметры: доходы – 1 млрд 727 млн 235 тыс. рублей, в том числе налоговые и неналоговые доходы – 721 млн 469 тыс. рублей, безвозмездные поступления – 1 млрд 5 млн 766 тыс. рублей; расходы – 1 млрд 733 млн 715 тыс. рублей; дефицит бюджета – 6 млн 480 тыс. рублей.

По традиции, бюджет городского округа Заречный сохраняет социальную направленность. Большая часть средств казны будет израсходована на сферу образования (1 млрд 35 млн руб.). Финансирование сферы ЖКХ планируется в объеме 213,7 млн руб., на сферу культуры будет потрачено 123,2 млн руб., на реализацию социальной политики – 120,9 млн руб., на физкультуру и спорт – 33,7 млн руб.

По сравнению с вариантом бюджета 2023 года, согласованным депутатами в первом чтении, доходная часть увеличена в целом на 59 млн 230 тыс. рублей в связи с изменениями в законопроекте о бюджете Свердловской области.

Также решение Думы Заречного 15 декабря принято с учетом результатов работы согласительной комиссии по урегулированию разногласий, возникших при рассмотрении бюджета в первом чтении.

Так, например, в бюджетной росписи на 2023 год теперь предусмотрены расходы на строительство муниципального индустриального парка (30,5 млн руб.), на разработку проектно-сметной документации на строительство очистных сооружений в Курманке (6 млн руб.). Расходы на реализацию проекта «Эко-парк» в 2023 году составят лишь 7,5 млн руб., а ещё 57,3 млн заложены в бюджет-2024. По решению согласительной думской комиссии в 2023 году увеличены до 1 млн руб. расходы бюджета на деятельность некоммерческих организаций. Также заложена увеличенная сумма (5 млн руб.) на участие зареченцев в различных творческих конкурсах и спортивных соревнованиях.

Кроме того, на исполнение наказов избирателей депутаты Думы ГО Заречный в 2023 году смогут использовать 4 млн бюджетных рублей, в два раза больше, чем в текущем году.

Также увеличено финансирование расходов на ремонт детских площадок (до 1 млн руб.), на уборку городских кладбищ (до 0,6 млн руб.) и ликвидацию несанкционированных свалок (до 1 млн руб.), а также предусмотрены деньги на приведение в нормативное состояние контейнерных площадок на сельской территории (0,5 млн руб.).

**Оксана КУЧИНСКАЯ**

Все решения, принятые Думой городского округа Заречный, размещены на сайте **gorod-zarechny.ru** в разделе «Нормотворчество».

## ЗДОРОВЬЕ

### 26 ДЕКАБРЯ НАЧНУТСЯ ШКОЛЬНЫЕ КАНИКУЛЫ

Такое решение принято городской санитарной противоэпидемической комиссией (СПЭК) с учетом эпидситуации в Заречном и рекомендациями Министерства образования и молодежной политики Свердловской области.

Изначально планировалось, что каникулы начнутся 29 декабря, однако сезонный всплеск заболеваемости ОРВИ, гриппом и коронавирусной инфекцией эти планы скорректировал. Болеют и учащиеся, и педагоги. В настоящее время 2 класса выведено на дистанционное обучение из-за высокого процента заболевших (более 20% от списочного состава). Ранний выход на каникулы, считают члены СПЭК, поможет сдержать рост заболеваемости и сберечь здоровье детей и взрослых, которые с ними работают.

Таким образом, в школах и учреждениях дополнительного образования каникулы начнутся 26 декабря и продлятся по 8 января. Исключение составят те секции допобразования, где занятия проходят на открытом воздухе (у лыжников, конькобежцев и других спортсменов).

Что же касается проведения в учреждениях образования новогодних мероприятий, то комиссия была единодушна в том, чтобы сохранить детям праздники. Но – при условии соблюдения правил профилактики: термометрии, рециркуляции воздуха, дезинфекции рук и поверхностей.

Масочный режим не вводится. Однако родителям и другим лицам, которые будут присутствовать на праздничных мероприятиях, комиссия настоятельно рекомендует использовать медицинские маски, причем в детских садах – в обязательном порядке, чтобы сократить риски заражения детей и вступить в новый год полными здоровья и сил.

**Информационно-аналитический отдел администрации ГО Заречный**

## ЭТО НАШ ГОРОД

### СДЕЛАЕМ КРАСИВО!

Что такое Новый год? Прежде всего — это особое настроение: когда каждый хоть ненадолго может стать для окружающих волшебником и сделать знакомых и даже незнакомых людей чуточку счастливее и ближе друг к другу. Создать это неповторимое новогоднее настроение предлагает общественная комиссия по формированию комфортной городской среды — и объявляет городской конкурс на лучшее новогоднее оформление «Волшебство в моих руках!».

Конкурс проводится с 22 декабря по 10 января. Принять участие в нем может любой желающий — жители городского округа Заречный, предприниматели, коллективы учреждений и предприятий. При этом допускается участие сразу в нескольких номинациях:

- **«Новогодний серпантин» —** комплексное световое оформление фасадов зданий, деревьев, ограждений с возможным использованием елочных украшений (игрушек, мишуры, лент и др.) государственных, муниципальных предприятий и учреждений, индивидуальных предпринимателей;
- **«Мой новогодний двор» —** оформление придомовых территорий;
- **«Новый год в моём окне» —** оформление окон зданий учреждений и организаций всех форм собственности с возможным использованием елочных шаров, световых гирлянд;
- **«Волшебные сказки, зимние сны» —** оформление фойе, рекреаций зданий муниципальных предприятий и учреждений;
- **«С Новым годом! Мы Вам рады!» —** оформление торговых залов;
- **«Новогодняя лестница-2023» —** праздничное оформление подъезда;
- **«Мое волшебное зимнее село» —** фотоконкурс (оригинальные фотоснимки, отражающие яркие моменты наступления Нового года и красоту сельской территории зимой);
- **«Новогодняя ёлка в стиле ретро» —** новогоднее украшение елки в учреждениях, на улице или дома.

**Как стать участником большого новогоднего конкурса?**

1) Сделать свой вклад в создание зимней сказки (в соответствии с одной или несколькими номинациями) и сфотографировать результат;

2) Скачать форму заявки по ссылке, указанной в публикации о данном конкурсе в сообществе «Администрация городского округа Заречный» в социальной сети «ВКонтакте»;

3) Заполнить форму заявки, отсканировать или качественно сфотографировать ее и **с 22 декабря по 10 января (до 12.00)** вместе с фотографиями вашего творчества направить в администрацию ГО Заречный по электронной почте **i.zurbasheva@gorod-zarechny.ru.**

Итоги конкурса комиссия планирует подвести не позднее 15 января. Победители будут определены в каждой номинации и отмечены приятными подарками.

Участвуйте — и побеждайте!

**Информационно-аналитический отдел администрации ГО Заречный**

Фото: из сети Интернет.

ФОТОФАКТ

Фото: ДОУ «Радуга»

# УРА, ПОБЕДА!

Детский сад «Радуга» одержал победу в конкурсе детсадов «Школы Росатома», внедряющих сетевые стандарты. Финал проходил с 13 по 15 декабря в г. Снежинске Челябинской области. Заречный на состязании представляли руководитель д/с «Радуга» **Гульсиня ГАЛИМОВА** и старший воспитатель **Татьяна СОКОЛОВА** – им и вручены дипломы победителей.

Войдя в сеть дошкольных образовательных учреждений «Школы Росатома», детский сад «Радуга» приступит к реализации у себя программ, направленных на создание новых условий для развития способностей детей. В том числе, планируется организация в ДОУ «Радуга» инновационной образовательно-игровой зоны «Open Space». В январе 2023 года между «Школой Росатома» и ГО Заречный будет заключен договор софинансирования. Общий объем выделенных средств составит 6 млн рублей в течение 3 лет.

ОБРАЗОВАНИЕ

# ПРОФЕССИИ НАШЕГО ГОРОДА

После двухлетнего перерыва 17 декабря в ДК «Ровесник» в очном формате для старшеклассников городского округа Заречный прошло профориентационное мероприятие «Профессии нашего города».

Участниками фестиваля стали представители предприятий и организаций города Заречного – Белоярской АЭС, Атомэнергоремонта, МСЧ №32, 99 ПСЧ 59 ПСО, МО МВД России «Заречный», а также студенты и преподаватели таких профессиональных образовательных организаций, как Уральский технологический колледж – филиал НИЯУ МИФИ (г. Заречный), Белоярский многопрофильный техникум, Политехникумы Асбеста и Богдановича, медицинский колледж из Сухого Лога и педагогический колледж города Екатеринбурга.

Представители предприятий рассказали о современных востребованных на рынке труда профессиях и специальностях, о перспективах развития социальной сферы и промышленности нашего города. Техникумы и колледжи организовали презентации, снабдили участников фестиваля информационными буклетами для будущих абитуриентов.

Мероприятие посетили около 400 школьников. Ребята узнали о профессиях спасателя, пожарного, машиниста-обходчика, сварщика, кондитера, ремонтника и других. Ознакомились с некоторыми моментами процесса обучения различным специальностям. Смогли задать интересующие вопросы, а также попробовать себя в увлекательных мастер-классах – например, создать украшения для торта или написать компьютерную программу.

Родители и дети получили индивидуальные консультации квалифицированных специалистов Центра психолого-педагогической, медицинской и социальной помощи.

Выбор профессии – ответственный момент жизни, определяющий дальнейший путь человека. Надеемся, что на вопросы «Кем быть?» и «Куда пойти учиться?» участники фестиваля смогли найти ответы.

**Оксана КУЧИНСКАЯ, по материалам Управления образования ГО Заречный**

ИТОГИ НЕДЕЛИ

## СПОРТ

С 20 по 24 декабря в Заречном проходят Всероссийские соревнования по подводному спорту (плавание в ластах, плавание в классических ластах, подводное плавание, ныряние) среди подростков 14-17 лет, посвященные 30-летию Концерна «Росэнергоатом».

Организатор соревнований – Региональная общественная организация «Свердловская Федерация подводного спорта».

## ДОШКОЛЬНОЕ ОБРАЗОВАНИЕ

На минувшей неделе все детские сады городского округа Заречный оформлены к новогодним праздникам.

Ребята ДОУ «Рябинка» и «Ласточка» посетили Краеведческий музей, где познакомились с экспонатами выставки «Новогодний винтаж». Рассмотрели уникальные ватные игрушки ручной работы **Людмилы ЯНГИСАЕВОЙ** и волшебные светильники **Екатерины ГАНЕЕВОЙ.** Дети узнали много нового об истории новогодних украшений и создании ватных игрушек. Педагоги окунулись в детство, вспомнив бабушкины елки, украшенные старинными игрушками, представленными на выставке.

Ребята старшей и подготовительной группы детского сада «Теремок» приняли участие в акции «Письмо водителю». Дети напомнили тем, кто за рулем, о необходимости соблюдения правил дорожного движения и вручили им памятные подарки, сделанные своими руками, рассказали стихи. Водители благодарили детей и обещали не нарушать правила дорожного движения. По окончании акции дошкольники получили светоотражающие браслеты.

С 12 по 16 декабря ребята детского сада «Рябинка» приняли участие в акции «10000 добрых дел» – «Помощь бездомным животным».

***

На текущей неделе воспитатели и дошкольники примут участие в конкурсах «Новогодний бум», «Новогодний образовательный Заречный-2023», «Мы выбираем СПОРТ!», а также подготовят поздравительные видеоролики, посвященные Дню энергетика.

**Информационно-аналитический отдел администрации ГО Заречный**

БЕЛОЯРСКАЯ АЭС ИНФОРМИРУЕТ

# ЗАРЕЧНЫЙ ВЫБРАН СТОЛИЦЕЙ УРАЛЬСКОЙ СПАРТАКИАДЫ

Осенью 2023 года город-спутник Белоярской АЭС Заречный примет детско-юношескую спартакиаду для атомградов уральского региона. В соревнованиях будут участвовать около 200 подростков из Снежинска, Озёрска, Заречного. В ходе рабочего визита руководитель «Атом-спорт» **Светлана ПЕТРАЧИНА** оценила спортивную инфраструктуру и возможности размещения сборных в городе.

Олимпиада будет проходить одновременно на нескольких площадках. Предположительно, будут задействованы: стадион «Электрон», бассейн «Нептун», баскетбольный стадион ДЮСШ, футбольные поля школ №1 и №7. Располагаться игроки и тренеры будут в гостиничных номерах санатория-профилактория Белоярской АЭС.

*«Идея проведения соревнований была предложена молодежью Белоярской АЭС во время визита генерального директора Росатома* Алексея ЛИХАЧЕВА. *Во время этого визита хотелось посмотреть, какие виды спорта мы можем здесь провести, в каких условиях будут жить сборные. Было видно, что руководство атомной станции ответственно относится к созданию благоприятной среды для здорового развития детей и подростков. После встречи с директором Белоярской АЭС мы стали рассматривать расширение состава участников и планируем добавить Новоуральск и Лесной»,* — отметила руководитель «Атом-спорт» Светлана ПЕТРАЧИНА.

В этом году Заречный уже становился местом проведением всероссийских соревнований по мотокроссу и подводному плаванию.

# ЭКСПЕРТЫ ВАО АЭС ПРОВЕЛИ СЕМИНАРЫ ПО СОВЕРШЕНСТВОВАНИЮ ЛИДЕРСКИХ КАЧЕСТВ

На базе Белоярской АЭС эксперты Всемирной ассоциации операторов атомных электростанций (ВАО АЭС) провели семинары для руководителей цехов и начальников смен атомных станций России, Армении и Беларуси.

В течение недели более 30 представителей от восьми атомных станций обсуждали состояние культуры ядерной безопасности, методы формирования правильных моделей поведения персонала, а также вопросы управления рабочим временем.

Также слушатели курса осмотрели помещения одного из цехов-победителей конкурса по улучшению культуры безопасности – турбинного цеха №3. Администрация этого подразделения активно вовлекает персонал в процесс охраны труда, в том числе мотивирует сотрудников на внедрение изменений и организует цеховое соревнование с ежемесячным подведением итогов.

*«Благодаря проведенной встрече вскоре начнут внедряться новые мероприятия, которые позволят сделать работу атомной станции ещё более безопасной и надежной. Также обучение будет полезно в рамках подготовки к Миссии ОСАРТ по линии МАГАТЭ»,* – отметил директор Белоярской АЭС **Иван СИДОРОВ**.

По итогам занятий участники разработали планы по совершенствованию лидерских качеств персонала.

В следующем году запланировано три визита «Миссии поддержки» ВАО АЭС на Белоярскую АЭС. Ближайший пройдёт в феврале, во время которого экспертная комиссия совершит обход по лабораториям химического цеха.

**Управление информации и общественных связей Белоярской АЭС**

ПОЛЕЗНО ЗНАТЬ

# ИСКУССТВЕННЫЙ ИНТЕЛЛЕКТ ЗАЙМЁТСЯ ПОИСКОМ ИДЕАЛЬНЫХ КОНСУЛЬТАНТОВ ДЛЯ СВЕРДЛОВЧАН

МегаФон разработает модель индивидуальной совместимости абонентов и операторов контактного центра для повышения эффективности коммуникаций. Система на базе машинного обучения будет подбирать пары оператор-абонент, в которых с большей вероятностью возможно взаимопонимание и комфортное общение.

В декабре проводится пилот. На этом этапе будет сформирована и протестирована модель эффективной совместимости. В следующем году новую модель планируется использовать в работе контактного центра.

Для определения совместимости искусственный интеллект будет принимать в расчет возраст, пол, результаты обучения сотрудников, историю оценок и даже хобби оператора. Также будут учитываться коммуникативные навыки – стиль и темп речи, громкость голоса, особенности дикции. В результате звонки будут распределяться не случайным образом, а с учетом персональной совместимости с каждым абонентом.

Технологическим партнёром проекта выступает компания Axenix. Эксперты Axenix обрабатывают результаты опросов операторов и их супервайзеров, а также исторические данные по ранее проведенным

На правах рекламы

звонкам и используют их для обучения алгоритмов. Добиться оптимального результата помогают технологии перевода речи в текст и обработки естественного языка.

*«Мы верим в эффективность решения нашего партнера. Количество проактивных обращений к абонентам со стороны компании строго регламентировано, на основе больших данных вычисляется наиболее удобное время для звонка. Нам важно, чтобы эти контакты были максимально эффективны – оператор точно донес нужную информацию до клиента в удобной форме, а абонент в результате воспользовался персональным предложением. Проверка совместимости клиента с оператором кол-центра станет инновационным проектом для российского телеком-рынка»,* — отметил директор по стратегии и развитию бизнеса **Александр СОБОЛЕВ.**

*«Предложенный нами алгоритм позволяет лучше понимать потребности разных категорий клиентов. Так, молодые люди до 30 лет реже склонны выслушать предложение оператора до конца и принять его, чем люди более старшего возраста. Люди среднего возраста чаще готовы выслушать оператора мужского пола. Абоненты от 50 лет и старше чаще готовы общаться и вероятнее принимают оффер при общении с операторами в возрасте. Ранее наша команда реализовывала подобный сервис для финансовой организации: это позволило повысить конверсию звонков на 5 процентных пунктов и принесло заказчику существенный дополнительный доход. Однако в России подобные проекты пока единичны, и другие примеры в отрасли телекоммуникаций нам пока неизвестны»,* — отметила **Анна-Мария ЛОНЬ,** менеджер по углубленной аналитике компании Axenix.

ОБЪЯВЛЕНИЯ

## В СУББОТУ — ЯРМАРКА

**24 декабря с 9.00 до 16.00** на площади Победы возле ДК «Ровесник» пройдет универсальная выставка-ярмарка.

В широком ассортименте — продукция сельскохозяйственных товаропроизводителей, орехи, сухофрукты, рыба, мед и медовая продукция, а также товары легкой промышленности, головные уборы.

## КРАЕВЕДЧЕСКИЙ МУЗЕЙ ПРИГЛАШАЕТ

В Краеведческом музее работает выставка **«Новогодний винтаж».**
Авторские работы **Людмилы ЯНГИСАЕВОЙ** и **Екатерины ГАНЕЕВОЙ.**
Новогодние игрушки советского периода из фондов музея.
Вход свободный.
Адрес: ул. Островского, 6.
Телефон: **8 (34377) 7-34-07.**

## НОВОГОДНЯЯ КАМПАНИЯ

**4 января в 12.00, 15.00** и **5 января в 15.00** – спектакль **«Новогодние приключения в Простоквашино».**

Зрительный зал ДК, Цена – 500 рублей. При покупке билета действует новогодняя акция «Бесплатный папа».

**4 и 5 января в 10.00 – «Ёлка в ползунках».** Холл ТЮЗа, цена билета – 1000 рублей.

**7 января в 13.00** – Праздничная игровая программа **«Рождество – весёлый праздник».**

Ледовый городок рядом с СК «Электрон».

## НУЖНЫ ДОБРЫЕ РУКИ

Бесплатно в добрые и надёжные руки щенок-девочка яркого бело-рыжего окраса. Очень красивая, умная, возраст 4 месяца. Привита, стерилизована.
Телефоны: **8-904-170-27-80, 8-950-649-44-62.**
Сайт Первоуральского общества защиты животных: **pervo-priut.ru**

**Хейли,** 3 месяца, ярко-рыжая потрясающая щенулька ждет своих хозяев. Ласковая, добрая, привита, стерилизована.
Телефоны: **8-904-170-27-80, 8-950-649-44-62,** сайт **pervo-priut.ru**

На правах рекламы

СПАСИБО!

Новый год для детей – самый красивый, таинственный и волшебный праздник! Они ждут его с особым трепетом и верой в чудеса. А новогодние подарки – еще один повод поверить в сказку и волшебство, получить море положительных эмоций.

Дети, сотрудники и родители ДОУ «Сказка» особенно готовятся к новогодним торжествам, стараясь создать волшебную и сказочную атмосферу для встречи юбилейного для детского сада 2023 года.

Одним из самых добрых волшебников в этом году стал **Михаил БАТЫШЕВ**, производитель работ Белоярского участка ООО «ФинЛифт», подаривший «Сказке» Новогоднюю ёлку. Теперь лесная красавица будет центром новогодних торжеств!

Коллектив детского сада «Сказка» вместе с ребятами выражает искреннюю благодарность Михаилу Викторовичу за этот праздничный сюрприз, за то, что вера в новогодние чудеса и волшебство поддержана добрыми сердцами, и праздник будет по-настоящему счастливым!

## АФИША ДК «РОВЕСНИК»

- **22 декабря в 18.00 –** ОТКРЫТИЕ ЛЕДОВОГО ГОРОДКА (у стадиона «Электрон»).
- **24 декабря в 12.00 –** интерактивное шоу ростовых кукол **«Щенячий патруль»** (0+). Зрительный зал ДК. Заказ билетов: 8-**912-238-02-05.**

На правах рекламы

## КИНОЗАЛ

**«Чук и Гек. Большое приключение» 2D (6+)**
*Россия, семейный, 100 мин.*
22 декабря – 19.00 (250 руб.)
25 декабря – 16.40 (250 руб.)
*Пушкинская карта*

**«Бывшие. Happy end» 2D (18+)**
*Россия, мелодрама, 115 мин.*
22 декабря – 20.45 (250 руб.)
25 декабря – 20.35 (250 руб.)

**«МИРА» 2D (12+)**
*Россия, фантастика, 125 мин.*
23 декабря – 20.00 (250 руб.)
25 декабря – 18.25 (200 руб.)
28 декабря – 20.35 (200 руб.)
*Пушкинская карта*

**«Маша и Медведь в кино: 12 месяцев» 2D (0+)**
*Россия, анимация, 60 мин.*
25 декабря – 12.00 (200 руб.)

**«Щелкунчик и волшебная флейта» 2D (6+)**
*Россия, анимация, 90 мин.*
25 декабря – 13.05 (150 руб.)
28 декабря – 19.00 (150 руб.)
*Пушкинская карта*

**«Непослушник 2» 2D (6+)**
*Россия, комедия, 115 мин.*
25 декабря – 14.40 (200 руб.)
*Пушкинская карта*

ТЮЗ: 8 (34377) 7-32-66

**О ПРЕДОСТАВЛЕНИИ КОНТЕЙНЕРНОГО ОБОРУДОВАНИЯ**

ЕМУП «Спецавтобаза» готово предоставить потребителям, являющимся балансодержателями мест накопления твердых коммунальных отходов, контейнерное оборудование объемом 0,24 куб. м, 0,66 куб. м, 0,77 куб. м, 1,1 куб. м.

Предоставление контейнерного оборудования осуществляется на основании подписания двухстороннего соглашения между ЕМУП «Спецавтобаза» и балансодержателем места накопления ТКО.

Подать заявку на получение контейнерного оборудования можно через сайт https://sab ekb.ru, либо направив заполненную заявку в ЕМУП «Спецавтобаза» любым удобным способом.

**ЕМУП «Спецавтобаза», региональный оператор по обращению с ТКО**

№ 50 (2142) от 22 декабря 2022 г.
Любимый город Заречный
16+
Газета зарегистрирована в Управлении Федеральной службы по надзору в сфере связи, информационных технологий и массовых коммуникаций по Уральскому федеральному округу
Свидетельство о регистрации **ПИ № ТУ66-01682**
Учредитель: Администрация ГО Заречный
Главный редактор: **О.М. КУЧИНСКАЯ**
Адрес редакции и издателя: 624250, г. Заречный, ул. Алещенкова, 22А, МАУ ГОЗ «Городской телецентр»
**Журналисты: 7-11-41, 71334@list.ru**
**Рекламный отдел: 8-912-24-23-200, reklamabelka@bk.ru**
В соответствии с Законом РФ «О средствах массовой информации» редакция за СОДЕРЖАНИЕ рекламы ответственности НЕ НЕСЕТ, а также может не во всем разделять точку зрения авторов публикаций, не гарантирует публикацию всех материалов, не рецензирует их и не возвращает.
Полное или частичное воспроизведение материалов допускается только с разрешения редакции газеты «Любимый город Заречный».
Отпечатано в типографии: ГУП СО «Монетный щебеночный завод» СП «Березовская типография» г. Березовский, ул. Красных героев, 10. Подписано в печать 21 декабря 2022 года, по графику в 06.00, фактически в 08.00. Заказ № 3010 — Тираж 1500 экз. Распространяется бесплатно.